

BEBAUUNGSPLAN NR. 29, 1. ÄNDERUNG DER GEMEINDE BOSAU

TEIL A: PLANZEICHNUNG

M.: 1:1000

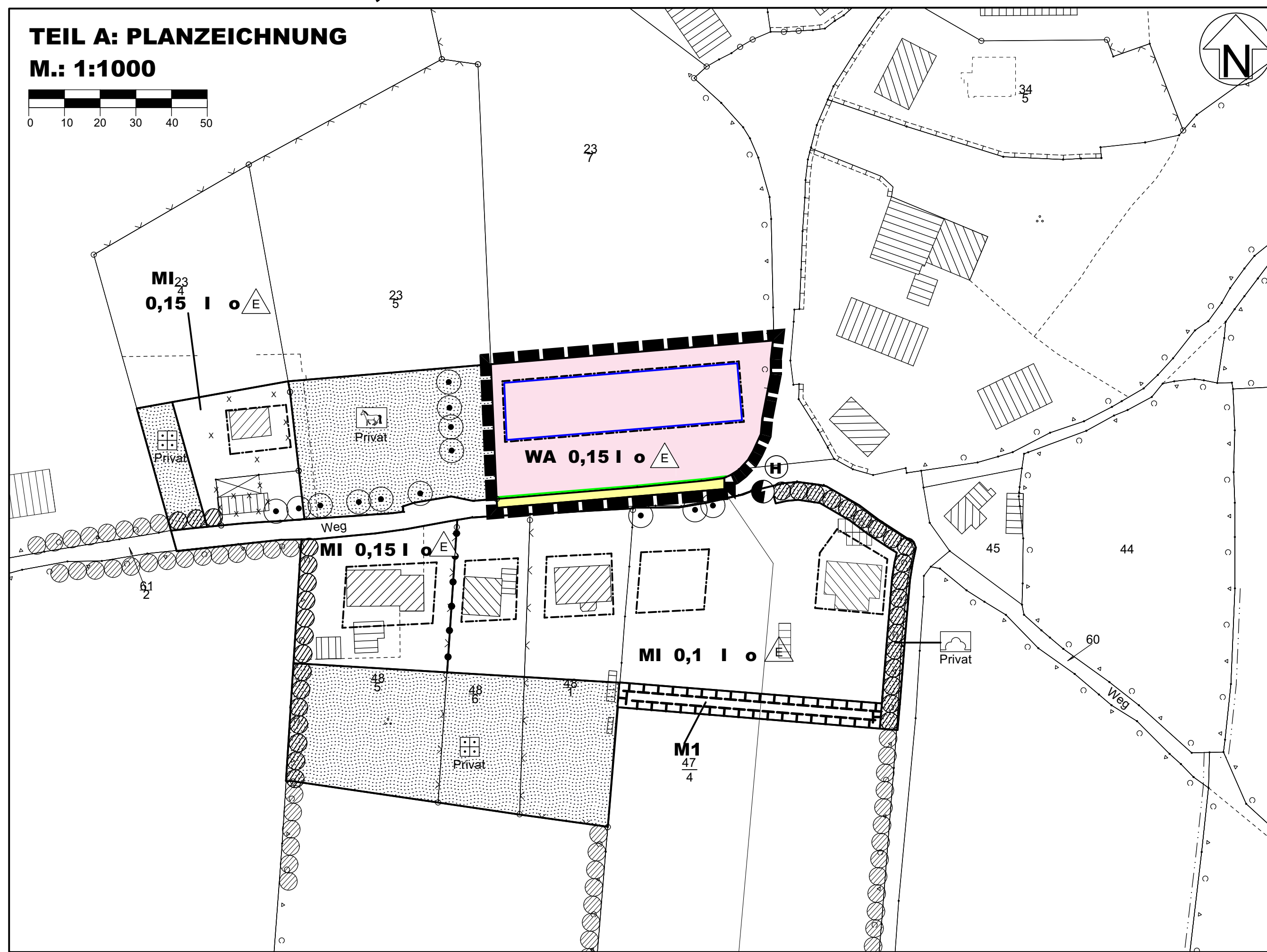
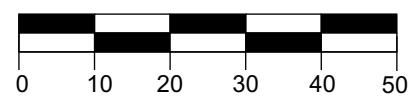

PLANZEICHEN

Es gilt die BauNVO 2021

I. FESTSETZUNGEN

| | | |
|----------------------------------------|-----------------------------------------|-----------------------------------------------|
| | GRENZE DES RÄUMLICHEN GELTUNGSBEREICHES | § 9 Abs. 7 BauGB |
| ART DER BAULICHEN NUTZUNG | | § 9 Abs. 1 Nr. 1 BauGB §§ 1 - 11 BauNVO |
| WA | ALLGEMEINE WOHNGEBIETE | § 4 BauNVO |
| MAß DER BAULICHEN NUTZUNG | | § 9 Abs. 1 Nr. 1 BauGB § 16 BauNVO |
| 0,15 | GRUNDFLÄCHENZAHL ALS HÖCHSTMAS | |
| I | ZAHL DER VOLLGESCHOSSE ALS HÖCHSTMAS | |
| BAUWEISE, BAULINIEN, BAUGRENZEN | | § 9 Abs. 1 Nr. 2 BauGB §§ 22 und 23 BauNVO |
| | OFFENE BAUWEISE | |
| | NUR EINZELHÄUSER ZULÄSSIG | |
| | BAUGRENZE | |
| VERKEHRSFLÄCHEN | | § 9 Abs. 1 Nr. 11 BauGB |
| | STRAßENBEGRENZUNGSLINIE | |
| | STRAßENVERKEHRSFLÄCHEN | |

II. DARSTELLUNGEN OHNE NORMCHARAKTER

| | |
|--|-----------------------------------------------------|
| | GEMARKUNGS- UND FLURSTÜCKSGRENZE |
| | FLURSTÜCKSBEZEICHNUNGEN |
| | IN AUSSICHT GENOMMENE ZUSCHNITTE DER BAUGRUNDSTÜCKE |

TEIL B: TEXT

Es gilt die BauNVO 2021

- ART DER BAULICHEN NUTZUNG** (§ 9 Abs. 1 Nr. 1 BauGB i.V. mit § 1 - 15 BauNVO)
 - ALLGEMEINES WOHNGEBIET** (§ 4 BauNVO)

(1) Gemäß § 1 Abs. 6 BauNVO sind die in § 4 Abs. 3 BauNVO aufgeführten Nutzungen (Betriebe des Beherbergungsgewerbes, Anlagen für die Verwaltungen, Gartenbaubetriebe, Tankstellen) nicht Bestandteil des Bebauungsplanes und somit unzulässig.

(2) Gemäß § 1 Abs. 9 BauNVO ist die in § 4 Abs. 3 BauNVO aufgeführten Nutzung (sonstige nicht störende Gewerbebetriebe im Sinne des § 13a BauNVO (Ferienwohnungen)) unzulässig.
 - MAß DER BAULICHEN NUTZUNG** (§ 9 Abs. 1 Nr. 1 BauGB)
 - HÖHEN BAULICHER ANLAGEN** (§ 18 BauNVO)

Die maximal zulässige Firsthöhe beträgt 8,50 m über Oberkante Erdgeschossfußboden.
 - GRUNDFLÄCHENZAHL, ZULÄSSIGE GRUNDFLÄCHE** (§ 19 BauNVO)

Die zulässige Grundfläche darf durch die Grundflächen der in Satz 1 des § 19 Abs. 4 BauNVO bezeichneten Anlagen bis zu 100 % bzw. bis zu einer maximalen Grundflächenzahl von 0,30 überschritten werden.
 - ANZAHL DER WOHNUNGEN** (§ 9 Abs. 1 Nr. 6 BauGB)

In einem Einzelhaus ist eine Wohneinheit zulässig. Ein Einzelhaus gilt als ein Wohngebäude.
 - HÖHENLAGE DER BAULICHEN ANLAGEN** (§ 9 Abs. 2 BauGB)

Die Erdgeschossfußbodenhöhe der Gebäude darf nicht mehr als 0,3 m über Oberkante der zugehörigen Erschließungsanlage liegen.
Bei ansteigendem Gelände vermehrt sich die Höhenlage um das Maß des natürlichen Höhenunterschiedes zwischen Erschließungsanlage und der der Erschließungsseite abgewandten Gebäudefront.
Bei abfallendem Gelände vermindert sich die Höhenlage um das Maß des natürlichen Höhenunterschiedes zwischen Erschließungsanlage und erschließungsseitiger Gebäudefront.
- ANPFLANZEN VON BÄUMEN, STRÄUCHERN UND SONSTIGEN BEPFLANZUNGEN** (§ 9 Abs. 1 Nr. 25a BauGB)
 - BAUMPFLANZUNGEN**

Je Baugrundstück ist mind. ein heimischer, standortgerechter Laubbaum zu pflanzen.
 - BAUGESTALTERISCHE FESTSETZUNGEN** (§ 9 Abs. 4 BauGB i.V. mit § 84 LBO)
 - DACHFORMEN DER WOHNGEBÄUDE**

Es sind ausschließlich gleichgeneigte Satteldächer sowie Walmdächer zulässig.
 - DACHMATERIALIEN**

Glasierte, reflektierende Dachziegel sind nicht zulässig. Anlagen zur Nutzung regenerativer Energien sind zulässig.
 - GARAGEN UND NEBENGEBÄUDE**

Für Garagen und Nebengebäude, die von der öffentlichen Verkehrsfläche aus sichtbar sind, sind die gleichen Materialien wie für die Wohngebäude oder Holz zu verwenden. Es sind ausschließlich Gründächer zulässig.
 - STELLPLÄTZE UND NEBENANLAGEN**
 - Je Wohneinheit sind mindestens zwei Stellplätze zu errichten (84 Abs. 8 LBO).
 - Bei der Errichtung von Nebenanlagen, Garagen und Carports ist ein Abstand von mindestens 5,0 Metern zur Straßenbegrenzungslinie einzuhalten.
 - EINFRIEDUNGEN**

Einfriedungen zu festgesetzten Verkehrsflächen sind nur als Hecken aus heimischen Laubgehölzen, ggf. in Kombination mit einem Zaun zulässig. Der Zaun ist dabei auf die innere Seite der Hecke zu setzen. Die Höhe der Einfriedungen wird auf max. 1,2 m begrenzt. Gabionenwände und Kunststofflechtwände bzw. Kunststoffeinflechtungen in Zäune sind unzulässig.
 - GESTALTUNG DER VORGÄRTEN**

Die Flächen zwischen Baugrenze und Straßenbegrenzungslinie sind mit Ausnahme der nach den Festsetzungen des Bebauungsplanes dort zulässigen Nutzungen wasserentwässernd zu gestalten sowie zu begrünen oder zu bepflanzen. Die flächige Gestaltung mit Kies oder Schotter ist unzulässig. Ist die vordere Baugrenze nicht bis zur seitlichen Grundstücksgrenze durchgeführt, so ist in diesem Bereich die gerade Verbindung zwischen den straßenseitigen Baugrenzen bzw. -linien der direkt benachbarten Grundstücke bzw. bei Endgrundstücken ihre gerade Fortsetzung bis zur Grundstücksgrenze entsprechend zu verwenden.

Hinweis: Die der Planung zugrunde liegenden Vorschriften (Gesetze, Verordnungen, Erlasse u.ä.) können im Bauamt des Amtes Großer-Plöner-See im Rahmen der vereinbarten Verwaltungsgemeinschaft für die Gemeinde Bosau, Heinrich-Rieper-Straße 8, 24306 Plön, während der allgemeinen Öffnungszeiten eingesehen werden. Soweit auf DIN-Vorschriften / technische Regelwerke in der Satzung verwiesen wird, werden diese ebenfalls im Amt Großer-Plöner-See zur Einsichtnahme bereitgehalten.

Ausgearbeitet im Auftrag der Gemeinde Bosau durch das Planungsbüro Ostholstein, Tremskamp 24, 23611 Bad Schwartau, www.ploh.de



PRÄAMBEL

Aufgrund des § 10 i.V. mit § 13b des Baugesetzbuches (BauGB) sowie nach § 84 Landesbauordnung (LBO) wird nach Beschlussfassung durch die Gemeindevertretung vom xx.xx.xxxx folgende Satzung über die 1. Änderung des Bebauungsplanes Nr. 29 der Gemeinde Bosau für eine Wohnbaufläche südwestlich des Ortsteiles Kleinneudorf, nördlich der Straße Kleinneudorf und nordwestlich der Straße Kraienbargsredder, bestehend aus der Planzeichnung (Teil A) und dem Text (Teil B), erlassen:

VERFAHRENSVERMERKE

- Aufgestellt aufgrund des Aufstellungsbeschlusses des Ausschusses für Planung und Umwelt vom xx.xx.xxxx. Die ortsübliche Bekanntmachung des Aufstellungsbeschlusses erfolgte durch Abdruck im „Ostholsteiner Anzeiger“ am xx.xx.xxxx.
 - Die frühzeitige Beteiligung der Öffentlichkeit nach § 3 Abs. 1 Satz 1 BauGB wurde vom xx.xx.xxxx bis xx.xx.xxxx durchgeführt. / Auf Beschluss des Ausschusses für Planung und Umwelt vom xx.xx.xxxx wurde nach § 3 Abs. 1 Satz 3 / § 13 Abs. 2 Nr. 1 / § 13a Abs. 2 Nr. 1 i.V.m. § 13 Abs. 2 Nr. 1 BauGB / § 13b von der frühzeitigen Beteiligung der Öffentlichkeit abgesehen.
 - Die Behörden und sonstigen Träger öffentlicher Belange, die von der Planung berührt sein können, wurden gem. § 4 Abs. 1 i.V. mit § 3 Abs. 1 BauGB am xx.xx.xxxx unterrichtet und zur Abgabe einer Stellungnahme aufgefordert.
 - Der Ausschuss für Planung und Umwelt hat am xx.xx.xxxx der 1. Änderung des Bebauungsplanes und die Begründung beschlossen und zur Auslegung bestimmt.
 - Der Entwurf des Bebauungsplanes, bestehend aus der Planzeichnung (Teil A) und dem Text (Teil B), sowie die Begründung haben in der Zeit vom xx.xx.xxxx bis xx.xx.xxxx während der Dienststunden nach § 3 Abs. 2 BauGB öffentlich ausgelegen. Die öffentliche Auslegung wurde mit dem Hinweis, dass Stellungnahmen während der Auslegungsfrist im allen Interessierten schriftlich oder zur Niederschrift abgegeben werden können, am xx.xx.xxxx durch Abdruck im „Ostholsteiner Anzeiger“ ortsüblich bekannt gemacht. Der Inhalt der Bekanntmachung der Auslegung der Planentwürfe und die nach § 3 Abs. 2 BauGB auszuliegenden Unterlagen wurden unter www.amt-grosser-ploener-see.de ins Internet eingestellt.
 - Die Behörden und sonstigen Träger öffentlicher Belange, die von der Planung berührt sein können, wurden gemäß § 4 Abs. 2 BauGB am xx.xx.xxxx zur Abgabe einer Stellungnahme aufgefordert.
- Bosau, den Siegel (Eberhard Rauch) -Bürgermeister-
- Es wird bescheinigt, dass alle im Liegenschaftskataster nachgewiesenen Flurstücksgrenzen und -bezeichnungen sowie Gebäude in den Planunterlagen enthalten und maßstabsgerecht dargestellt sind.
- den Siegel - Öffentl. best. Verm.-Ing -
- Die Gemeindevertretung der Gemeinde Bosau hat die Stellungnahmen der Öffentlichkeit und der Behörden und sonstigen Träger öffentlicher Belange am xx.xx.xxxx geprüft. Das Ergebnis wurde mitgeteilt.
 - Der Entwurf der 1. Änderung des Bebauungsplanes wurde nach der öffentlichen Auslegung (Nr. 5) geändert. Der Entwurf des Bebauungsplanes, bestehend aus der Planzeichnung (Teil A) und dem Text (Teil B), sowie die Begründung haben in der Zeit vom xx.xx.xxxx bis xx.xx.xxxx während der Dienststunden nach § 3 Abs. 2 BauGB erneut öffentlich ausgelegen. (Dabei wurde bestimmt, dass Stellungnahmen nur zu den geänderten und ergänzten Teilen abgegeben werden konnten.) Die öffentliche Auslegung wurde mit dem Hinweis, dass Stellungnahmen während der Auslegungsfrist von allen Interessierten schriftlich oder zur Niederschrift abgegeben werden können, am xx.xx.xxxx durch Abdruck im „Ostholsteiner Anzeiger“ ortsüblich bekannt gemacht. Der Inhalt der Bekanntmachung über die Auslegung der Planentwürfe und die nach § 3 Absatz 2 BauGB auszuliegenden Unterlagen wurden auf der Internetseite der Gemeinde Bosau unter www.amt-grosser-ploener-see.de ins Internet eingestellt. oder: Es wurde eine eingeschränkte Beteiligung nach § 4a Abs. 3 Satz 4 BauGB durchgeführt.
 - Die Gemeindevertretung der Gemeinde Bosau hat den Bebauungsplan, bestehend aus Planzeichnung (Teil A) und dem Text (Teil B) am xx.xx.xxxx als Satzung beschlossen und die Begründung durch (einfachen) Beschluss genehmigt.
- Bosau, den Siegel (Eberhard Rauch) -Bürgermeister -
- Die Bebauungsplansatzung, bestehend aus der Planzeichnung (Teil A) und dem Text (Teil B), wird hiermit ausgefertigt und ist bekannt zu machen.
- Bosau, den Siegel (Eberhard Rauch) -Bürgermeister -
- Der Beschluss des Bebauungsplanes durch die Gemeindevertretung sowie die Internetadresse der Gemeinde und die Stelle, bei der der Plan mit Begründung auf Dauer während der Dienststunden von allen Interessierten eingesehen werden kann und die über den Inhalt Auskunft erteilt, sind am xx.xx.xxxx durch Abdruck eines Hinweises im „Ostholsteiner Anzeiger“ ortsüblich bekannt gemacht worden. In der Bekanntmachung ist auf die Möglichkeit, eine Verletzung von Verfahrens- und Formvorschriften und von Mängeln der Abwägung einschließlich der sich ergebenden Rechtsfolgen (§ 215 Abs. 2 BauGB) sowie auf die Möglichkeit, Erklärungsansprüche geltend zu machen und das Erlöschen dieser Ansprüche (§ 44 BauGB) hingewiesen worden. Auf die Rechtswirkungen des § 4 Abs. 3 GO (Gemeindeordnung) wurde ebenfalls hingewiesen. Die Satzung ist mithin am in Kraft getreten.
- Bosau, den Siegel (Eberhard Rauch) -Bürgermeister -

Authentizitätsnachweis / Übereinstimmungsvermerk

Hiermit wird bestätigt, dass die vorliegende digitale Fassung mit der Ausfertigungsfassung der 1. Änderung des Bebauungsplanes Nr. 29 der Gemeinde Bosau übereinstimmt. Auf Anfrage beim Amt großer Plöner See kann die Übereinstimmung der digitalen Fassung mit der Originalurkunde bestätigt werden.

SATZUNG DER GEMEINDE BOSAU ÜBER DIE 1. ÄNDERUNG DES BEBAUUNGSPLANES NR. 29

für ein Gebiet in der Mitte des Ortsteiles Kleinneudorf, nördlich der Straße Kleinneudorf und nordwestlich der Straße Kraienbargsredder

ÜBERSICHTSPLAN

Entwurf

M 1: 5.000

Stand: 15. Dezember 2021

